

模拟系统客户端操作手册

2010-3-20

一、 登录

1. 交易站点选择

进入网上交易系统前，客户必须先进行登录，登录界面如下：



The screenshot shows a login window titled '登录...' (Login...). The main title is '国海良时期货模拟交易' (Guohai Lishi Futures Simulation Trading). The interface includes the following elements:

- 交易站点:** A dropdown menu currently set to '杭州电信' (Hangzhou Telecom).
- 资产帐号:** An input field with a '记住' (Remember) checkbox checked.
- 交易密码:** An input field with a '记住' (Remember) checkbox checked.
- 通讯设置:** A link to communication settings.
- 最快站点:** A link to the fastest trading station.
- Buttons:** '登录' (Login) and '退出' (Exit).

通过最快站点按钮可检测站点连接状态、速度等请。点最快站点后界面如下：

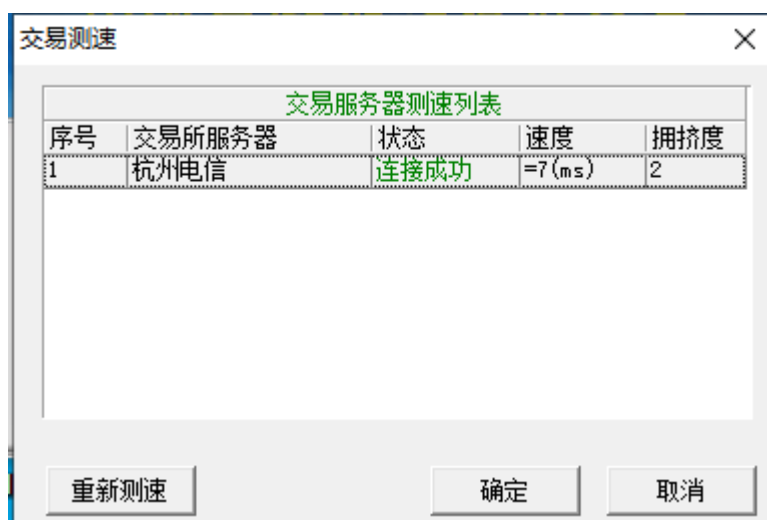

The screenshot shows a window titled '交易测速' (Trading Speed Test) with a table titled '交易服务器测速列表' (Trading Server Speed Test List). The table contains the following data:

序号	交易所服务器	状态	速度	拥挤度
1	杭州电信	连接成功	1=7(ms)	2

At the bottom of the window, there are three buttons: '重新测速' (Re-test), '确定' (OK), and '取消' (Cancel).

2. 交易站点维护

交易站点一般都是由经纪公司事先设置好的，但在特殊情况下需要变动，如：临时更换交易地址或行情地址或者设置代理服务器等，客户可以通过『通讯设置』进入如下界面：

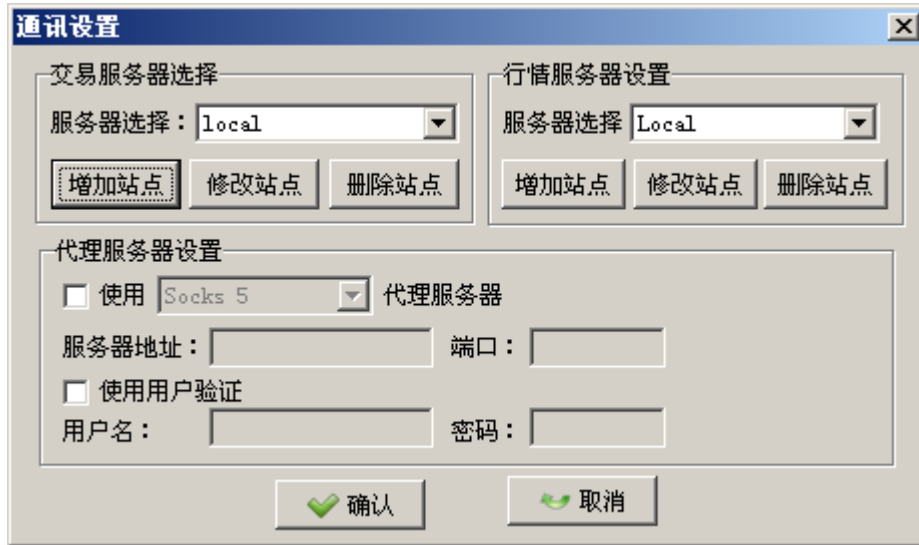

3. 资产账号

资产账号一般就是客户资金帐号，如：10001，为了防止木马程序截获键盘事件盗取客户编码和密码，在此我们提供了软键盘输入功能，客户只需点击鼠标输入即可。

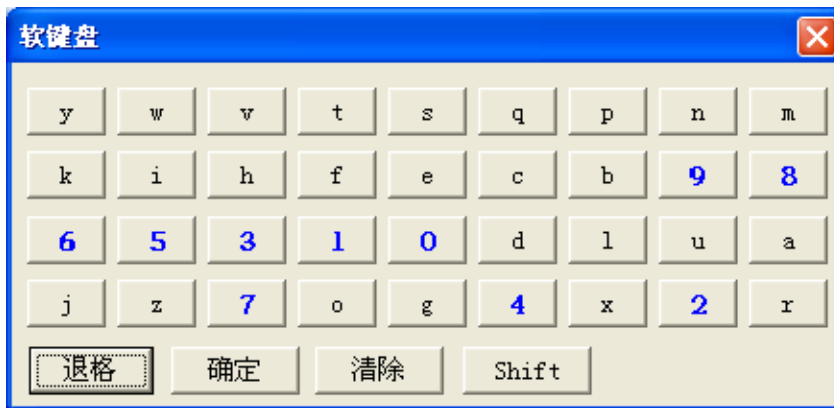

4. 交易密码

此处专门指的是客户交易密码，而不是资金密码或者转帐密码。为了防止木马程序截获键盘事件盗取客户密码，在此我们也提供了软键盘输入功能，客户只需点击鼠标输入即可。

客户在输入了上次参数后，只需敲回车键，系统就发出登录指令，如发生异常则请注意如下情况：

- 1) 通讯链路错误则提示如下错误：



- 2) 通讯链路不畅或者服务端繁忙则提示如下信息：



3) 客户不存在则提示如下信息:

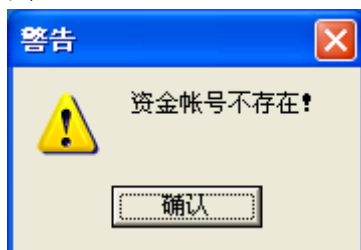

4) 客户密码错误则提示如下信息:

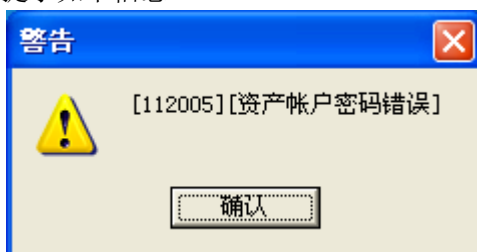

二、普通委托

国海良时期货模拟交易(V3.0.8.1110)--

合约代码	合约名称	最新价	买价	买量	卖价	卖量	成交量	持仓量	涨跌	涨跌幅	最高	最低	均价
a2211	豆一单11	5850	5849	5	5850	27	83818	52980	-97	-1.63%	5928	5839	5884
a2301	豆一单01	5780	5779	11	5780	8	53177	86809	-57	-0.98%	5824	5774	5801
a2303	豆一单03	5694	5692	46	5694	2	7775	28787	-49	-0.85%	5728	5689	5708
a2305	豆一单05	5701	5695	1	5701	6	488	2443	-32	-0.56%	5729	5694	5708
a2307	豆一单07	5660	5644	1	5665	2	7	315	-23	-0.40%	5676	5650	5668
a2309	豆一单09	5616	5616	7	5634	2	4	25	-55	-0.97%	5666	5616	5631
a2311	豆一单11	-	-	-	-	-	-	-	-	-	-	-	-
a2401	豆一单01	-	-	-	-	-	-	-	-	-	-	-	-
a2403	豆一单03	-	-	-	-	-	-	-	-	-	-	-	-

自选行情 上海 大连 郑州 中金

委托F3 | 查委托F4 | 查成交F6 | 资金/持仓F7 | 查流水F8 | 预埋单F9 | 密码F12 | 系统 | 帐单 | 个性化链接 | 委托日志

委托号	状态	合约	买卖	开平	委托价格	委手	成手
5	已成	cu2212	卖出	开仓	61,240.00	1	1
4	已成	cu2212	买入	开仓	61,240.00	1	1
3	已成	cu2212	买入	开仓	61,240.00	1	1
2	已成	cu2212	买入	开仓	61,240.00	1	1
1	已成	cu2212	买入	开仓	61,240.00	1	1

交易码: 00836041 合约 cu2212
 可用金: 1,815,361.40 买卖 2 卖出
 跌停价: 55200.00 开平 1 开仓
 涨停价: 67470.00 固定价 61240
 手数
 买价: 61200 买量: 6
 卖价: 61210 卖量: 5
 实际可下单量:
 显示可撤 套保 隐藏委托提示栏

委托[1] 持仓[2]

普通委托 批量委托

委托反馈及成交回报
 委托号: [4] 回报: [资金帐号: , cu2212, 买入, 开仓, 成交价: 61220, 数量: 1, 主场单号: 4, 投机, 成交号: 5, 成交编号: [5],]

杭州电信 情盘口 F5刷新 通讯正常 『查委托』 返回成功! 显示模式 大连时间: 11:14:28

普通委托有以下几个特色：

- 1) 客户可以根据自己的习惯调整输入顺序，输入顺序在『系统设置—>委托界面』设置。如：有些客户喜欢先输入价格再输入手数，而有些客户喜欢先输入手数再输入价格，有了此功能，不管客户要求什么顺序都能满足。

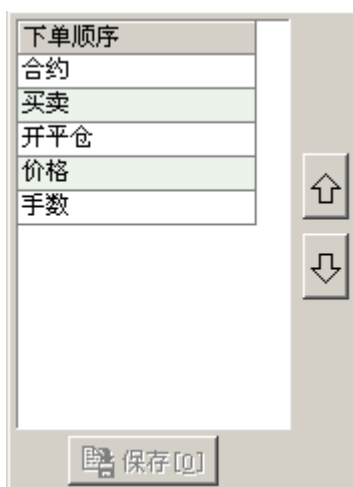

- 2) 客户可以根据自己的喜好调整输入的风格，可以纵向风格，也可以横向风格。如要调整界面风格请到系统设置—>委托界面』设置。

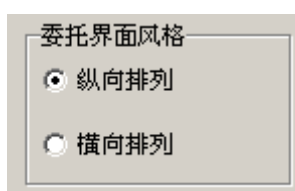

纵向排列风格如下：

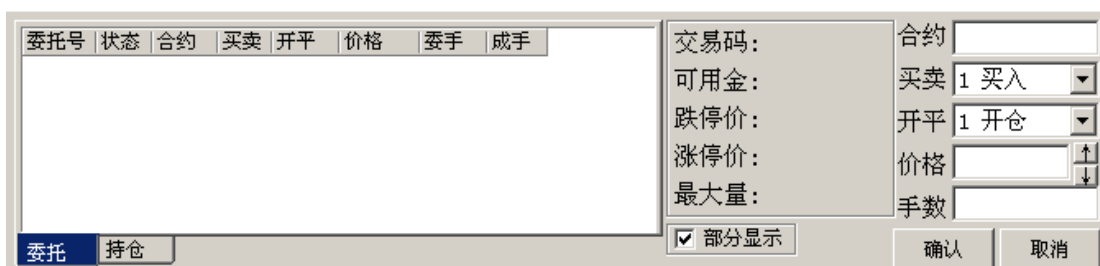

横向排列风格如下：

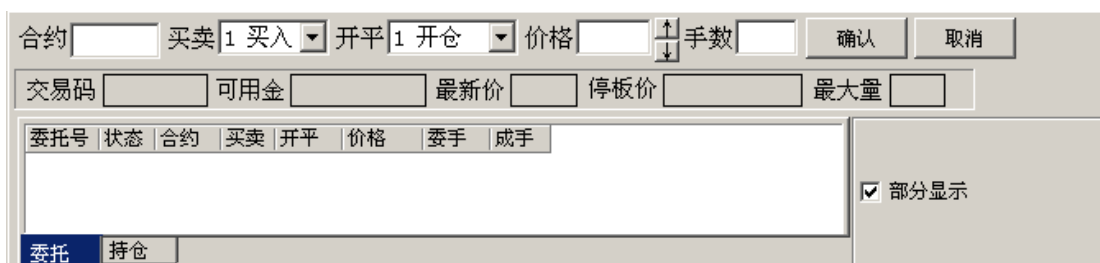

- 3) 如果客户有显示行情权限，输入参数则可以和行情关联，可以点击行情代码输入合约代码，还可以设置和买价、买量、卖价、卖量关联，如：当点击卖量时，则买入开仓，开仓买入价为卖出价，委托手数为卖量，如果卖量大于单笔最大开仓限量则

委托手数为单笔最大开仓限量。

合约代码	合约名称	最新价	买价	买量	卖价	卖量	成交量	持仓量	涨跌	涨跌幅	最高	最低	均价	开盘价
IF0907	股指07月	3458	3457.6	9	3458	13	20745	18091	66.2	1.95%	3489.8	3401.2	3391.8	3429
IF0908	股指08月	3513.4	3513.4	4	3514.2	10	8634	12849	35.8	1.03%	3524	3470	3477.6	3470
IF0909	股指09月	3511	3510.4	7	3511	5	28782	33621	26.8	0.77%	3529	3488.2	3484.2	3488.2
IF0912	股指12月	3544	3541	58	3544	3	26283	21768	76	2.19%	3549.8	3483	3468	3483
CF101	棉花01月	16660	16650	5	16660	1	328	28698	310	1.90%	17005	15695	16605	15695
SR003	白糖03月	-	-	-	-	-	-	-	-	-	-	-	-	-

- 4) 合约代码可以设置快捷输入键，如下图显示：0 代表 IF1004，1 代表 IF1005…。可以设置常用的 10 个合约代码

合约品种也可以设置快捷输入键，如下图显示：0 代表 WT，1 代表 cu…。可以设置常用的 10 个品种。

使用快捷合约还是使用快捷品种，上图中右边可以选择，也可以右键菜单选择。

- 5) 其它界面配置选项

- 上图中右边“是否显示套期保值委托”，如果选中则在委托界面中显示套期保值选项， 套保；如果不选择则在委托界面中不显示套期保值选项，系统默认都是投机委托。
- 上图中右边“是否使用反向开仓功能”，如果选中则在委托界面中显示此功能，否则不显示此功能。
- 上图中右边“是否平仓+平今功能”，如果选中则在委托界面中显示此功能，否则不显示此功能。
- 上图中右边“双击委托撤单是否提示”，如果选中则双击委托撤单先显示提示

窗口，否则直接发送撤单指令。

- e) 上图中右边“撤单后是否自动填单”，如果选中则撤单后在委托界面上自动填充撤单这笔委托信息。

6) 委托反馈及成交回报



7) 反向开仓功能

先平仓再反向开仓，合约是上海交易所的如有今仓则先发送平今仓。

如：客户有 8 手 ru0609 今买仓，5 手 ru0609 老买仓，现在此客户发出卖出反向开仓 10 手指令，则先卖平今 8 手，接着卖平 2 手，最后卖开 10 手。

8) 平仓+平今功能

先平今仓再平老仓。

如：客户有 8 手 ru0609 今买仓，5 手 ru0609 老买仓，现在此客户发出卖出平仓+平今 10 手指令，则先卖平今 8 手，接着卖平 2 手。

9) 实时持仓，如下图所示：

合约	买卖	今开可用	老仓可用	总可用	总持仓	开仓价	保证金	盯市盈亏	浮动盈亏 ▲
WS009	买入	1	0	1	1	2,360.00	1,888.00	50.00	50.00
WS009	卖出	1	0	1	1	2,365.00	1,892.00	0.00	0.00
yl009	买入	0	50	50	50	7,502.00	410,630.00	-133,000.00	-151,000
au1006	买入	0	46	46	46	249.39	1,487,584.	-172,960.00	-202,020
au1006	卖出	1	0	1	1	238.00	30,940.00	-7,000.00	-7,000.0
cu1007	买入	2	0	2	2	63,180.00	88,452.00	-41,700.00	-41,700.
cu1009	买入	1	0	1	1	63,710.00	44,597.00	-10,250.00	-10,250.
IF1005	买入	2	0	2	2	3,747.00	449,640.00	-1,320.00	-1,320.0
IF1005	卖出	2	0	2	2	3,750.00	450,000.00	3,120.00	3,120.00
IF1006	买入	1	0	1	1	3,957.00	237,420.00	-900.00	-900.00
TF1009	买入	3	0	3	3	4,381.67	907,005.00	-6,000.00	-6,000.0

委托[1] 持仓[2]

普通委托

三交易所均可双击『今开可用』或『历史开仓可用』进行平仓，郑州、大连还可双击『总可用』平仓。

- a) 当双击『今开可用』，上海发平今指令，郑州、大连交易所发平仓指令。
- b) 当双击『历史开仓可用』，所有交易所发平仓指令。
- c) 如果是郑州、大连交易所合约则可双击『总可用』平仓，此时发平仓指令。

三、 批量委托

批量委托可以把一笔委托拆分成多笔委托，您可以自己设置拆分的笔数，每笔委托

的时间间隔，每笔委托间的价差，价差可输入负数。

当正在进行批量委托时您要切换到别的页面，系统会提醒您是否停止批量委托，如果不停止系统禁止切换到别的页面。

涨停价:	可用金:
跌停价:	最大量:
合约代码	拆分笔数 1
买卖方向 1 买入	每笔间隔 0 秒
开平仓 1 开仓	每笔价差 0
委托手数	
委托价格	
<input type="button" value="确认"/> <input type="button" value="取消"/>	

四、 查委托

查询委托如下图所示，系统默认查询当天的委托，如果有代理委托权限则可以查询代理客户的委托。

查询委托还可以根据合约品种、合约代码、委托状态等条件来过虑。

如果要查询历史委托，则选中查历史选项，输入日期即可，查询历史委托不包括当天的委托情况。

资产帐号	合约代码	<input checked="" type="checkbox"/> 查历史	导出委托查询数据								
起始日期 2010- 3-19	终止日期 2010- 3-19	<input type="checkbox"/> ? 查询									
委托日期	委托时间	委托号	合约	买卖	开平	价格	委手	成手	成交均价	状态	冻结/解冻资金
20100322	144516	1831	IF1012	买入	开仓	0.00	1	1	4146.00	已成	0.00
20100322	143522	1743	IF1006	买入	开仓	3,960.00	1	1	3957.00	已成	0.00
20100322	143041	1712	IF1006	卖出	平仓	3,960.00	6	6	3960.00	已成	0.00
20100322	142954	1709	IF1006	卖出	平仓	3,963.00	6	0	0.00	已撤	0.00
20100322	141924	1602	IF1006	卖出	平仓	3,961.00	10	0	0.00	废单	0.00
20100322	141804	1600	IF1009	卖出	平仓	4,306.00	1	1	4306.00	已成	0.00
20100322	135009	1420	IF1009	卖出	平仓	4,380.00	1	0	0.00	已撤	0.00
20100322	134758	1414	IF1006	买入	开仓	3,937.00	1	1	3937.00	已成	0.00
20100322	134719	1409	IF1006	买入	开仓	3,937.00	1	0	0.00	已撤	0.00
20100322	134332	1402	IF1009	买入	平仓	4,115.00	5	5	4115.00	已成	0.00
累计[50]							116	81			
<input type="checkbox"/> 隐藏撤消 <input type="checkbox"/> 隐藏已成		全部撤单	强平原因:	主场单号:	92485	交易编码:	023301001585				
		套期保值:	投机	委托类型:	基本订单	委托反馈					

资产帐号	合约代码	<input checked="" type="checkbox"/> 查历史
起始日期 2010- 3-19	终止日期 2010- 3-19	<input type="checkbox"/> ? 查询

五、 查成交

查询成交如下图所示，系统默认查询当天的成交，如果有代理委托权限则可以查询代理客户的成交。

查询成交还可以根据合约品种、合约代码、等条件来过虑。

如果要查询历史委托，则选中查历史选项，输入日期即可，查询历史委托不包括当天的委托情况。

如果是当天的委托，还可以按照委托汇总、按成交价位汇总。

委托F3	查委托F4	查成交F6	资金/持仓F7	查流水F8	预埋单F9	转帐F10	密码F12	系统	帐单	
资产帐号		合约代码		<input type="checkbox"/> 查历史		导出成交查询数据				
资产帐号	成交日期	成交序号	委托号	合约	买卖	开平	成交价格	手数	成交时间	交易编
	20100322	2093	1831	IF1012	买入	开仓	4146.00	1	144519	0233010
	20100322	1959	1743	IF1006	买入	开仓	3957.00	1	143525	0233010
	20100322	1957	1712	IF1006	卖出	平仓	3960.00	1	143244	0233010
	20100322	1956	1712	IF1006	卖出	平仓	3960.00	1	143242	0233010
	20100322	1955	1712	IF1006	卖出	平仓	3960.00	1	143242	0233010
	20100322	1952	1712	IF1006	卖出	平仓	3960.00	1	143224	0233010
	20100322	1951	1712	IF1006	卖出	平仓	3960.00	1	143223	0233010
	20100322	1949	1712	IF1006	卖出	平仓	3960.00	1	143217	0233010
	20100322	1866	1800	IF1009	卖出	平仓	4306.00	1	141820	0233010
	20100322	1784	1414	IF1006	买入	开仓	3937.00	1	134839	0233010
	20100322	1762	1402	IF1009	买入	平仓	4115.00	1	134436	0233010
	20100322	1761	1402	IF1009	买入	平仓	4115.00	1	134435	0233010
	20100322	1760	1402	IF1009	买入	平仓	4115.00	1	134435	0233010
累计[50]								57		

六、 查资金、持仓

同时查询资金和持仓情况。

可以根据某一笔持仓执行反向开仓指令。

可以根据某一笔持仓执行行情触发指令。

委托F3	查委托F4	查成交F6	资金/持仓F7	查流水F8	预埋单F9	转帐F10	密码F12	系统	帐单	个性化链接	委托日志
资产帐号		刷新资金/持仓		导出持仓查询数据							
资金风险率：	31.74%	可用资金：	7,505,349.30	平仓盈亏(盯/浮)：	336,490.00/332,940.00						
期初权益：	11,059,671.20	可取资金：	7,505,349.30	持仓盈亏(盯/浮)：	-376,160.00/-423,220.00						
当前权益：	10,994,467.10	挂单冻结：	0.00	总盈亏：	-39,670.00/-90,280.00						
持仓保证金：	3,489,117.80	质押金额：	0.00	手续费：	25,534.10						

七、 查流水

查询某一段时间内客户出入金情况，系统默认查询当天出入金情况。

委托F3	查委托F4	查成交F6	资金/持仓F7	查流水F8	预埋单F9	转帐F10	密码F12	系统	帐单	个性化链接	委托日志
起始日	2010- 3-20	终止日	2010- 3-20	<input type="button" value="查询"/>	<input type="radio"/> 资金流水		<input checked="" type="radio"/> 全部流水				
资产帐号	发生日期	流水号	业务类型	业务简称	发生前余额	资金发生额	发生后余额	备注			

八、 预埋单

看盘前或者盘中，对即将需要的委托先进行预埋，在一定的时机到来时发送。

预委托号	合约	买卖	开平	价格	手数	状态	套保	委托时间																												
<table border="0"> <tr> <td>交易码:</td> <td>15500027</td> <td>合约:</td> <td>WT609</td> </tr> <tr> <td>可用金:</td> <td>125,755.03</td> <td>买卖:</td> <td>1 买入</td> </tr> <tr> <td>跌停价:</td> <td>1431</td> <td>开平:</td> <td>1 开仓</td> </tr> <tr> <td>涨停价:</td> <td>1521</td> <td>价格:</td> <td><input type="text"/></td> </tr> <tr> <td>最大量:</td> <td></td> <td>手数:</td> <td><input type="text"/></td> </tr> <tr> <td colspan="2"></td> <td><input type="checkbox"/> 套保</td> <td></td> </tr> <tr> <td colspan="3"></td> <td> <input type="button" value="确认"/> <input type="button" value="取消"/> </td> </tr> </table>									交易码:	15500027	合约:	WT609	可用金:	125,755.03	买卖:	1 买入	跌停价:	1431	开平:	1 开仓	涨停价:	1521	价格:	<input type="text"/>	最大量:		手数:	<input type="text"/>			<input type="checkbox"/> 套保					<input type="button" value="确认"/> <input type="button" value="取消"/>
交易码:	15500027	合约:	WT609																																	
可用金:	125,755.03	买卖:	1 买入																																	
跌停价:	1431	开平:	1 开仓																																	
涨停价:	1521	价格:	<input type="text"/>																																	
最大量:		手数:	<input type="text"/>																																	
		<input type="checkbox"/> 套保																																		
			<input type="button" value="确认"/> <input type="button" value="取消"/>																																	
<p>『未发送』送有效! <input type="checkbox"/> 显示已发送 <input type="checkbox"/> 显示作废</p> <p> <input type="button" value="单笔发送"/> <input type="button" value="全部发送"/> <input type="button" value="单笔作废"/> <input type="button" value="全部作废"/> </p>																																				

客户可以选择单笔预埋单发送，也可以全部发送。

客户可以选择单笔预埋单作废，也可以全部作废。

九、 银期转帐

转帐日期	转帐时间	期货流水	转帐类型	状态	转帐金额	备注	处理银行	资产帐号																
<p>期货可取: 7,878,509.30</p>																								
<table border="0"> <tr> <td>资金密码:</td> <td><input type="text"/></td> </tr> <tr> <td>转帐银行:</td> <td>3 建行</td> </tr> <tr> <td>转帐类型:</td> <td>01 银转期</td> </tr> <tr> <td>银行密码:</td> <td><input type="text"/></td> </tr> <tr> <td>转帐金额:</td> <td>¥ 0.00</td> </tr> <tr> <td>金额确认:</td> <td>¥ 0.00</td> </tr> <tr> <td>金额大写:</td> <td><input type="text"/></td> </tr> <tr> <td colspan="2" style="text-align: right;"> <input type="button" value="确认"/> <input type="button" value="取消"/> </td> </tr> </table>									资金密码:	<input type="text"/>	转帐银行:	3 建行	转帐类型:	01 银转期	银行密码:	<input type="text"/>	转帐金额:	¥ 0.00	金额确认:	¥ 0.00	金额大写:	<input type="text"/>	<input type="button" value="确认"/> <input type="button" value="取消"/>	
资金密码:	<input type="text"/>																							
转帐银行:	3 建行																							
转帐类型:	01 银转期																							
银行密码:	<input type="text"/>																							
转帐金额:	¥ 0.00																							
金额确认:	¥ 0.00																							
金额大写:	<input type="text"/>																							
<input type="button" value="确认"/> <input type="button" value="取消"/>																								
<p>起始日期: 2010- 3-20 终止日期: 2010- 3-20 <input type="button" value="查询"/></p>																								

1、 密码验证

在转帐前先进进行资金密码验证，资金密码输完然后按回车，验证通过后才能进行相应的操作。

2、 密码修改

转帐资金密码应该经常进行修改，以防泄露。

3、 转帐类型

01 银转期

02 期转银

4、 银行密码

如果选择的转帐银行需要银行密码，则客户转帐前需填写银行资金密码。

5、 查询转帐流水

客户编码	转帐日期	转帐时间	期货流水	状态	转帐金额	处理银行
<p>起始日期: 2006- 8-30 终止日期: 2006- 8-30 <input type="button" value="查询"/></p>						

十、 交易密码修改

在网上交易，密码是至关重要的，为使您的交易更加安全，建议客户经常更换自己的密码。

在设置密码的时候建议您不要只输入数字，应该混合输入字符和数字，以便加强密码安全强度。

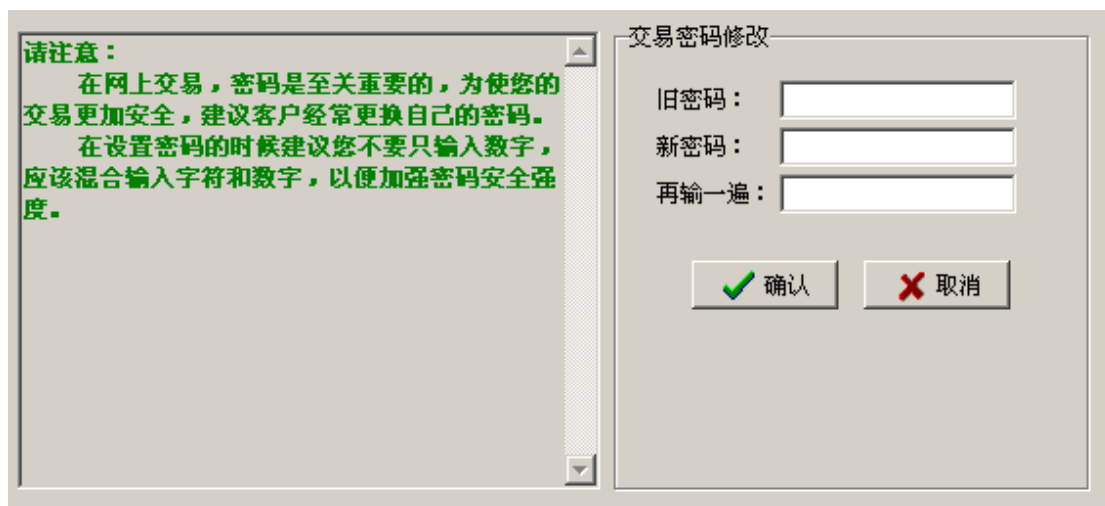

交易密码修改

旧密码：

新密码：

再输一遍：

确认 取消

十一、 系统设置

1、 一般设置

包括快捷合约、品种、委托界面参数等，已经在普通委托中有介绍，请参看前面说明。

2、 委托界面

包括界面下单顺序、界面风格（纵向排列、横向排列）、行情关联设置等，已经在普通委托中有介绍，请参看前面说明。

3、 代理委托设置

代理小组设置，已经在代理委托中有介绍，请参看前面说明。

4、 自选行情设置

当客户有显示行情权限，可以在此设置自选行情。

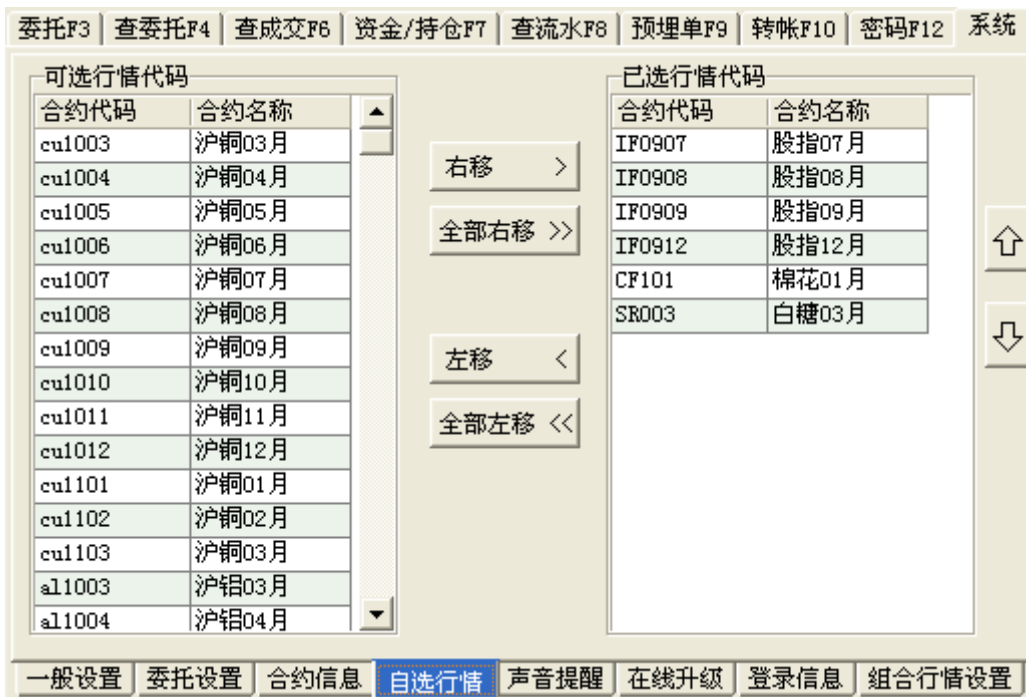

5、声音提醒设置

当客户发出委托、撤单、银期转帐指令后，系统会陆续收到委托成功、委托失败、撤单成功、撤单失败、成交回报等反馈，系统会根据设置的声音选项发出声音提醒。

声音支持的格式有：WAV、Mp3、Mid 等。

如下图所示：



6、在线升级

当系统有最新的版本，客户登录时会有升级提示，客户可在运行升级的时间段进行下载升级。

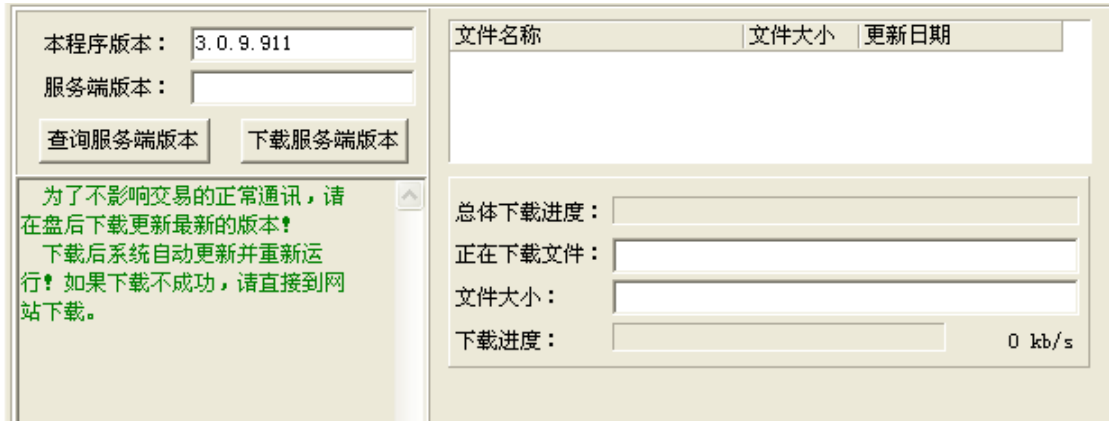

十二、 客户帐单

当客户有最新的帐单时候，客户登录后帐单会自动显示，等待客户确认，如果经纪公司设置了强制确认帐单功能，则客户只能确认完后才能下开仓单，在没有确认前只能下平仓单。